



U.S. GRAINS COUNCIL

Room 1010C China World Tower 1, No. 1 Jianguomenwai Avenue, Beijing 100004, P.R.C.
Tel: 86-10-65051314, Fax: 86-10-65050236 E-mail: grainsbj@grains.org.cn

美国饲料谷物市场信息

2021年5月03日

芝加哥交易市场新闻:

一周回顾: 7 月份玉米合约					
美元/蒲式耳	周五 4月23日	周一 4月26日	周二 4月27日	周三 4月28日	周四 4月29日
涨跌	1.00	25.00	-3.00	-10.50	4.25
收盘价	632.50	657.50	654.50	644.00	648.25
市场的影响因素	<p>早盘市场有点下跌, 之后一直到收盘都在上涨, 周度录得很大涨幅。新闻面的消息很少; 基差水平保持坚挺。美国农业部报告向未知目的地出售了1320万蒲式耳的玉米, 向危地马拉出售了530万蒲式耳的玉米。本周巴西的天气预报仍保持干燥, 但下周即</p>	<p>在第一个交割通知日前, 5月份玉米合约在大面积的空头回补中又出现涨停。现货市场供应仍比较紧张, 在期货合约交割前空头在逃离市场。看多的期货交易者在交易, 期货合约较购买现货还是便宜。</p>	<p>玉米价格又创出新的合约高点, 之后至收盘在下跌, 形成一个环形反转。获利盘的兑现使得市场从高位下跌, 市场也处于超买状态。美国玉米的播种完成了17%, 略低于历史平均水平。基差水平保持坚挺, 终端用户正在努力寻找货源。</p>	<p>早盘市场较弱, 维持横盘交易, 终端用户的买入和空头回补, 激发了下午的大涨。收盘由于基金的抛售而下跌。上周燃料乙醇的产量比较稳定, 但库存水平在下降。中国可能购买更多的玉米, 大连期货市场的玉米价格达到10.85美元/蒲式耳。</p>	<p>玉米价格下跌但在6.35美元/蒲式耳处发现终端用户的需求, 然后上涨至收盘。玉米价格似乎在尽力找到一个交易区间。美国农业部报告上周的出口销量为2050万蒲式耳; 墨西哥是最大的买家。上周的出口量为7540万蒲式耳, 超过完成出口预期所需的周度平均水平。</p>

	五月初变得比较潮湿。				
--	------------	--	--	--	--

展望：本周 7 月份玉米合约价格上涨了 15.75 美分/蒲式耳，市场在周二创出新的合约高点（6.84 美元/蒲式耳）但收盘走低，在技术图表上形成一个环形反转。周三和周四的交易基本在下跌，但更多的是一种整固，市场在评价接下来的走势。5 月份合约在第一个交割通知日前的空头回补，以及基差水平的上涨和现货市场的供应紧张，是引发玉米市场近期上涨的大部分原因。目前市场的注意力转向更多的长期因素，如美国玉米的播种进展和巴西天气预报的改善。

截至上周日，美国农民继续表现了强劲的播种进展，完成了 17%。这个进展情况略低于过去五年的平均水平 20%。本周的天气比较有利，一些分析师甚至预计在美国农业部的下一份报告中玉米播种完成率将达到 40%。目前 3% 的田地已经出苗，基本上与过去五年的平均水平 4% 持平。

巴西中部和南部在经过几周的干旱状况后，该国的天气预报终于显示南方地区有明显的降雨。五月份的第一周，巴西南部的大部将会有 20-40 毫米的降雨，这有助于缓解二茬玉米所面临的干旱状况。大多数分析师认为目前的干旱将会降低二茬玉米的单产水平，但 5 月初的降雨将会阻止进一步的损失。

尽管巴西的南部预报有很有利的降雨，但目前的天气预报仍维持一种令人担忧的态势。值得注意的是，马托格罗索州未来两周的降雨量低于平均水平。马托格罗索州是巴西最大的二茬玉米产地，美国农业部的数据显示该州的二茬玉米产量占到巴西二茬玉米总产量的 43%（2017-2019 年的平均水平）。作为对比，同期巴西南部的玉米产地，帕拉纳州和马托格罗索都索尔州，分别占到该国二茬玉米产量的 18% 和 13%。马托格罗索州的持续干旱将对巴西玉米的总产量有很大影响，全球市场都会紧密关注巴西中部的降雨情况。

上周美国出口商报告了 52.1 万吨的净销量，较前一周增加了 35%。出口量达到 191.5 万吨，较前一周增加了 19%，使得年度至今的出口量达到 4130.8 万吨。年度至今的出口量增加了 83%，而年度至今的订货量（出口量加上未启运的销售量）增加了 85% 至 6771.9 万吨。

美国出口商销售了 10.72 万吨的高粱，出口运输了 24.1 万吨（较前一周减少了 6%）。年度至今高粱的出口总量为 534.8 万吨，增加了 178%；而总订货量增加了 102%。

美国现货玉米价格大幅上涨，终端用户在努力寻找现货的供应货源。尽管本周芝加哥期货市场大涨，基差水平也同样强劲上涨。美国平均基差报价为 17N（较 7 月份合约价格高 17 美分），较上周的 12N 和去年同期的 -78N 有所上涨。基差水平的上涨，也加强了期货市场 5 月份合约的上涨，一些终端用户和加工厂最好是等待 5 月份合约的交割，而不是在现货市场购买玉米。

本周由于国内现货玉米和期货价格走高，驳船运输到新奥尔良港的到岸价也上涨。现货报价为 297.25 美元/吨，较前一周上涨了 6%。本周墨西哥湾的离岸价报价上涨了 7%，为 303.92 美元/吨。

7 月份玉米合约处于一个有趣的技术形态。本周初市场大幅上涨，在周二随着获利盘的兑现而收盘走低。周二的价格走势形成一个技术上的环形反转（出现一个新的高点，但收盘价下跌，又没有低于前一天的低点），这通常是一个温和的利空信号。该合约处于超买，需要一个修正，周三和周四的

价格走弱就合乎情理。动能指标倾向于利空，但 ADX 仍显示较强的上涨趋势，这暗示价格下跌将会被当作买入的机会。7 月份合约的初始支撑位是 10 日移动均线 (6.22 美元/蒲式耳)，之后是 4 月 23 日的日内低点 6.1925 美元/蒲式耳。阻力位当然是合约高点。

利率水平和宏观经济市场, 2021 年 4 月 29 日						
	目前	周变化	周变化, %	月变化	月变化, %	一年走势
利率水平:						
美国基本利率	3.3	0.0	0.0%	0.0	0.0%	
LIBOR(6个月)	0.2	0.0	-4.8%	0.0	0.4%	
LIBOR (一年)	0.3	0.0	0.5%	0.0	0.2%	
标普 500	4,211.5	76.5	1.8%	191.6	4.8%	
道琼斯工业指数	34,060.4	244.5	0.7%	907.2	2.7%	
美元指数	90.6	-0.7	-0.8%	-2.3	-2.5%	
WTI 原油	65.0	3.5	5.7%	3.5	5.7%	
布伦特原油	68.0	2.6	4.0%	3.1	4.8%	

来源: DTN ProphetX, WPI

芝加哥 7 月份玉米期货:

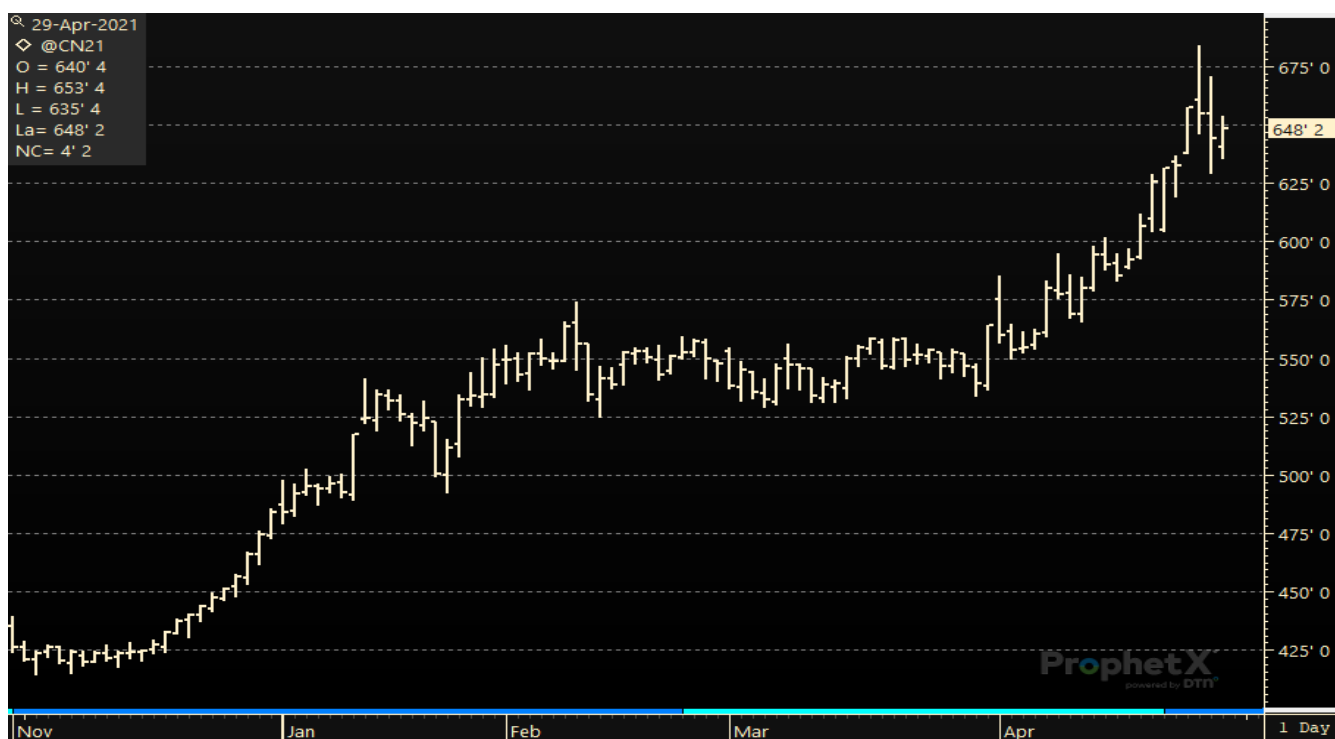

来源: Prophet X

当前的市场价格:

期货价格表现, 2021年4月29日			
商品	4月29日	4月23日	净变化
玉米			
5月21日	702.00	655.50	46.50
7月21日	648.25	632.50	15.75
9月21日	570.50	575.75	-5.25
12月21日	546.25	550.75	-4.50
大豆			
5月21日	1542.50	1539.75	2.75
7月21日	1502.25	1516.00	-13.75
8月21日	1443.25	1467.50	-24.25
9月21日	1356.50	1382.25	-25.75
豆粕			
5月21日	422.60	422.40	0.20
7月21日	423.00	425.80	-2.80
8月21日	416.90	422.60	-5.70
9月21日	410.30	416.80	-6.50
豆油			
5月21日	65.99	62.71	3.28
7月21日	59.89	58.78	1.11
8月21日	55.00	55.10	-0.10
9月21日	52.27	52.83	-0.56
软红冬小麦			
5月21日	737.50	710.25	27.25
7月21日	729.00	712.25	16.75
9月21日	727.00	712.75	14.25
12月21日	727.00	716.00	11.00
硬红冬小麦			
5月21日	688.50	673.25	15.25
7月21日	694.50	680.50	14.00
9月21日	698.50	686.25	12.25

12月21日	704.25	694.00	10.25
MGEX (硬红春小麦)			
5月21日	735.50	718.50	17.00
7月21日	744.50	725.50	19.00
9月21日	750.00	731.00	19.00
12月21日	754.50	734.75	19.75

*价格单位: 美分/蒲式耳 (5000 蒲式耳)

美国天气和播种进展

美国谷物播种进展				
商品种类	2021年4月25日	上周	去年	五年平均水平
玉米	17%	8%	24%	20%
高粱	19%	15%	20%	22%
大麦	35%	26%	23%	58%

美国干旱监测天气预报: 随着美国气象局周度天气预报的开始, 一个正在离开西南地区的大型低压云槽引发了平原南部和中部到中西部局部的降雨, 另一个系统将给东北地区带来广泛的降雨。从4月29日到5月3日, 另一个太平洋系统将进入美国。这些气象系统预计将给平原南部、密西西比河的中下游、田纳西和俄亥俄河谷、五大湖地区的南部和东北地区带来广泛的1英寸或更多的降雨。从德克萨斯州到阿肯色州、以及俄亥俄河的两岸降雨量最大, 达到3英寸或更多。科罗拉多州东北部、怀俄明州和华盛顿州西北地区的局部预计有一英寸或更多的降雨。东南地区从佛罗里达州到弗吉尼亚州、新墨西哥州到大平原的中部、五大湖地区的其余地区、落基山的中部到北部, 降雨量为半英寸或更少。大平原的北部和西部其余地区没有降雨。美国大陆的气温预计接近或高于正常水平。

5月4-8日, 从西部的大部到大平原, 较正常水平干燥, 而密西西比河流域的大部到东海岸地区, 较正常水平潮湿。西部的大部、南方地区和东部沿海各州, 可能较正常水平温暖, 密西西比河的中游和上游、五大湖地区和新英格兰地区有所例外。阿拉斯加州的南部较正常水平潮湿的概率较大, 而该州的大部气温较正常水平凉爽。

美国谷物出口统计

出口销售和出口: 2021 年 4 月 22 日

商品	总销量 (吨)	出口 (吨)	年度已出口 (千吨)	年度预定销量 (千吨)	年度预定销量变化 (%)
小麦	231,700	548,700	21,897.4	25,593.2	-1%
玉米	636,600	1,915,200	41,308.2	67,719.6	85%
高粱	113,600	241,200	5,348.2	7,157.9	102%
大麦	300	400	25.1	29.5	-41%

玉米: 本周 2020/2021 年度的净销量为 52.13 万吨, 较前一周增加了 35%, 但较前四周的平均水平减少了 8%。报告增加的地区主要为墨西哥 (29.69 万吨, 包括减少的 3600 吨)、韩国 (11.71 万吨, 包括转自未知目的地的 13.3 万吨和减少的 1.59 万吨)、沙特阿拉伯 (8.92 万吨, 包括转自未知目的地的 8.05 万吨)、哥伦比亚 (7.11 万吨, 包括转自未知目的地的 4.1 万吨和减少的 1.24 万吨) 和埃及 (5.82 万吨, 包括转自未知目的地的 6.0 万吨和减少的 1800 吨), 但增加量部分被未知目的地的减少 (31.85 万吨) 所抵销。本周 2021/22 年度的净销量为 55.34 万吨, 销往未知目的地 (36.14 万吨)、危地马拉 (13.67 万吨)、巴拿马 (2.04 万吨) 和墨西哥 (2.03 万吨)。

本周出口了 191.52 万吨, 较前一周增加了 19%, 较前四周的平均水平增加了 3%。主要的出口目的地为中国 (56.16 万吨)、日本 (39.95 万吨)、墨西哥 (28.74 万吨)、韩国 (18.38 万吨) 和哥伦比亚 (9.46 万吨)。

可选产地的销售: 2020/21 年度, 可选产地的销售执行了从美国之外的产地到韩国 16.64 万吨和到乌克兰 3.24 万吨的出口。当前未执行的可选产地的销售为 27.74 万吨, 销往未知目的地 (18.95 万吨)、韩国 (7.9 万吨) 和中国 (8900 吨)。

大麦: 本周 2020/21 年度的净销量为 300 吨, 较前一周和前四周的平均水平显著增加。报告增加的地区为台湾。本周出口了 400 吨, 较前一周减少了 20%, 较前四周的平均水平减少了 16%。出口目的地为台湾 (200 吨)、加拿大 (100 吨) 和日本 (100 吨)。

高粱: 本周 2020/2021 年度的净销量为 10.72 万吨, 较前一周显著增加, 但较前四周的平均水平减少了 45%。报告增加的地区为中国 (24.32 万吨, 包括转自未知目的地的 13.6 万吨和减少的 6400 吨), 但增加量部分被未知目的地的减少 (13.6 万吨) 所抵销。本周出口了 24.12 万吨, 较前一周减少了 6%, 较前四周的平均水平减少了 39%。出口目的地为中国。

美国出口检验: 2021 年 4 月 22 日

商品 (吨)	出口检验		当前销售年度	前一个销售年度	销售年度变化 (%)
	本周	上周			
大麦	24	0	32,644	30,548	107%
玉米	1,951,012	1,559,267	41,232,631	22,426,554	184%
高粱	182,614	314,699	5,382,520	2,449,179	220%
大豆	233,911	222,065	55,265,233	33,397,666	165%
小麦	564,047	626,670	22,599,479	22,508,623	100%

来源: 美国农业部市场服务处, 小麦和大麦的销售年度为 6 月 1 日至 5 月 31 日; 玉米、高粱和大豆的销售年度为 9 月 1 日至 8 月 31 日。周度报告由于出口商的修正和前一周期出现的撤单而有所变化。

美国农业部谷物出口检验报告: 2021 年 4 月 22 日						
前一周	黄玉米	占总量的%	白玉米	占总量的%	高粱	占总量的%
五大湖	25,034	1%	0	0%	0	0%
大西洋口岸	7,050	0%	0	0%	0	0%
墨西哥湾	1,080,112	56%	39,941	99%	182,565	100%
太平洋西北港口	622,816	32%	294	1%	0	0%
内陆铁路出口	200,799	10%	0	0%	49	0%
总计 (吨)	1,935,811	100%	40,235	100%	182,614	100%
白玉米按国别运输 (吨)			31,347	哥伦比亚		
			8,594	萨尔瓦多		
			294	韩国		
白玉米总计 (吨)			40,235			
高粱按国别运输 (吨)					182,614	中国
高粱总计 (吨)					182,614	

离岸价:

黄玉米 (美元/吨, 离岸价)				
黄玉米 水分最多 15%	墨西哥湾		西北太平洋口岸	
	基差 (2号黄玉米)	离岸价 (2号黄玉米)	基差 (2号黄玉米)	离岸价 (2号黄玉米)
5月	0.70+K	\$303.92	1.43+K	\$332.46
6月	0.95+N	\$292.40	1.60+N	\$317.99
7月	0.92+N	\$291.42	1.60+N	\$317.99

#2 白玉米 (美元/吨, 离岸价)			
水分最多 15%	5月	6月	7月
墨西哥湾	N/A	N/A	N/A

高粱 (美元/吨, 离岸价)				
2号黄高粱 水分最多 14%	新奥尔良		德克萨斯	
	基差	离岸价	基差	离岸价
5月	N/A	N/A	3.20+K	\$402.34
6月	N/A	N/A	3.20+N	\$381.18
7月	N/A	N/A	3.20+N	\$381.18

蛋白饲料颗粒(CGFP) (美元/吨, 离岸价)			
	5月	6月	7月
新奥尔良	\$275	\$278	\$278
数量 5,000 吨			

玉米蛋白粉(CGM) (美元/吨, 离岸价)			
散装, 60%蛋白	5月	6月	7月
新奥尔良	\$803	\$813	\$813
最少 5000-10,000 吨			

* 价格仅仅是基于市场报价。相信报价也反映了当前的市场状况, 但可能与实际报价有所差异。运输条款、付款方式和质量可能在供应商间有所不同, 从而影响实际的成交价格

DDGS 价格表: 2021 年 4 月 29 日 (美元/吨)			
(数量, 供货量, 付款和运输方式各不相同)			
运输终点 质量: 蛋白+脂肪最低 35%	5月	6月	7月
美国新奥尔良驳船到岸价	306	305	304
美国墨西哥湾离岸价	329	328	327
铁路到达美国西北太平洋港口	327	325	324
铁路到达美国加州港口	331	329	329
美国德克萨斯州拉雷多市大桥中央	327	327	325
加拿大阿尔伯塔省莱斯布里奇市的离岸价	317	316	316
40 尺集装箱南韩的到岸价 (釜山港)	-	-	-
40 尺 集装箱台湾到岸价 (高雄港)	-	-	-
40 尺集装箱菲律宾到岸价 (马尼拉)	-	-	-
40 尺集装箱印尼到岸价 (雅加达)	340	350	350
40 尺集装箱马来西亚到岸价 (巴生港)	340	350	350
40 尺集装箱越南到岸价 (胡志明市)	340	350	350
40 尺集装箱日本到岸价 (横滨港)	-	-	-
40 尺集装箱泰国到岸价 (LCMB)	340	350	350
40 尺集装箱中国到岸价 (上海港)	-	-	-
40 尺集装箱孟加拉国到岸价 (吉大港)	-	-	-
40 尺集装箱缅甸到岸价 (仰光港)	340	350	350
美国堪萨斯城铁路货场	-	-	-
美国伊利诺伊斯埃尔夫伍德货场	297	297	296

信息来源: WPI

*所有价格仅为市场报价, 运输条款、付款方式和质量可能在供应商间有所不同, 从而影响实际销售价格

可溶物的玉米干酒糟 (DDGS) :

DDGS 评点: 本周美国 DDGS 价格上涨了 7 美元/吨, 燃料乙醇的产量保持稳定, 玉米、大豆和其它饲料原料市场的上涨力量明显增强。玉米期货的持续上涨使得市场上所能提供的卖盘在减少。DDGS 与玉米现货的价格比为 87%, 较前一周下降, 也低于过去三年的平均水平 110%。DDGS 与堪萨斯城的豆粕价格比和前一周持平为 48%, 但高于过去三年的平均水平 42%。

在出口市场, DDGS 价格大幅上涨。驳船运输到新奥尔良港的到岸价报价上涨了 6-7 美元/吨, 而墨西哥湾 5-7 月份的离岸价报价上涨了 22-23 美元/吨。美国铁路运输的 DDGS 价格也在上涨, 现货报价上涨了 11 美元/吨, 而 6/7 月份的报价上涨了 8 美元/吨。40 尺集装箱运输到东南亚的价格本周也在上涨, 夏季和第三季度较高的运费也对后续月份的报价提供了支撑。平均而言, 5 月份集装箱运输到东南亚的 DDGS 价格达到 340 美元/吨, 6/7 月份的报价为 350 美元/吨。

DDGS 价格: 墨西哥湾离岸价和 40 尺集装箱到东南亚的价格 (美元/吨)

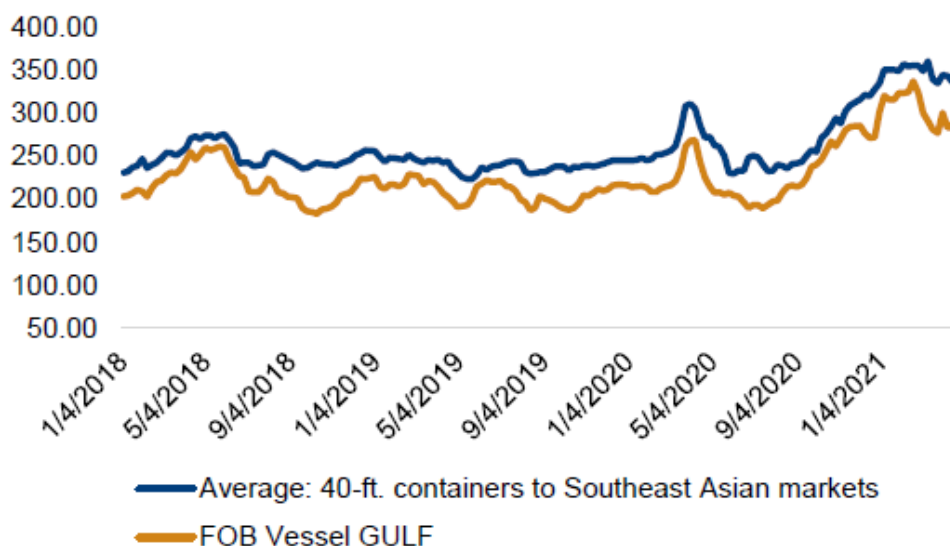

Source: World Perspectives, Inc.

各地新闻:

阿根廷: 政府正在考虑提高目前实施的 12% 的玉米出口税, 以保护国内市场不受国际玉米价格上涨的影响。法律允许粮食的出口税可以提高至 15%。美国贸易部秘书长宝拉爱思巴诺说: “不能让国内的人支付世界其它地方那么高的食品价格”, 其它可以考虑的政策选项包括出口配额和储备需要。农业部

长路易斯巴斯特拉称农民需要提高玉米的产量，而农村实体 CRA 的乔治凯莫斯称首要的事情是让政府和农民增加互信。

农民出售玉米的步伐有所减缓。今年玉米的收获进展较去年同期慢了一半，但罗萨里奥粮食交易所将今年的玉米产量预测上调至 5000 万吨，其中考尔多巴省的玉米产量料将创出新高。另外，大麦产量预计达到 430 万吨，罗萨里奥贸易委员会称高粱产量将会翻倍至 350 万吨。

巴西：南美粮食专家米切尔考尔多尼尔将玉米产量预测下调了 300 万吨至 1 亿吨，偏差为中等至较低。CONAB 称农民正在持有他们的存货或是要求更高的价格。在马托格罗索州，玉米价格达到 77.6 里尔/60 公斤 (237.83 美元/吨)，一周内上涨了 4.3%，较一年前上涨了 108.3%。

欧盟：周度玉米进口量达到年度最低的 6.5 万吨。

墨西哥：农产品市场咨询公司 (GCDMA) 称干旱天气可能导致 2020/21 年度的玉米产量较目前的预测 2700 万吨减少 540 万吨 (20%)。该公司上调了其进口玉米数量的预测至 1760 万吨。

韩国：NOFI，该国最大的饲料企业，采购了 13.7 万吨的饲料玉米，一半的到岸价格是 312.3 美元/吨，而其余的价格为 304.29 美元/吨，两部分都要支付 1.5 美元/吨的港口费用。同时，MFG 公司也采购了 20.3 万吨的饲料玉米。两家公司联合招标采购 41.7 万吨的玉米，8-9 月份交货。KFA 采购了 13.3 万吨的玉米，Kocopia 私下从 Posco 采购了 5 万吨玉米，FLC 私下从古赖尔公司采购了玉米。

台湾：一个月的中断后，MFIG 从阿根廷采购了 6.5 万吨玉米，7 月份交货。

乌克兰：2021/22 年度的大麦产量预计维持在去年 820 万吨的水平，但玉米产量预计将增加 19% 至 3350 万吨。玉米出口量将提升 15% 至 2760 万吨。乌克兰粮食贸易商联合会 (UGA) 称玉米出口量将达到 3000 万吨，而去年的出口量为 2400 万吨。农民倾向于种植玉米。玉米播种已经完成了 7%，即 38.6 万公顷，周度玉米出口量为 63 万吨。咨询机构 APK-Inform 称过去一周玉米出口的离岸价上涨了 7 美元 / 吨至 262-267 美元/吨，大麦的离岸价报价上涨了 8 美元/吨至 235-242 美元/吨。

远洋运输市场：

散装海运费 — 重谷物、高粱和大豆*			
航线和货船	本周 美元/吨	与前一周 相比	备注
5.5 万吨,美国墨西哥湾到日本	\$63.00	升 \$0.50	大型灵便船\$63.50MT

5.5 万吨,美国西北太平洋口岸到日本	\$36.50	未变	大型灵便船\$36.50/MT
6.6 万吨,美国墨西哥湾到中国	\$62.00	升 \$0.50	中国北方
美国西北太平洋口岸到中国	\$36.00	未变	
2.5 万吨,美国墨西哥湾到墨西哥 Veracruz	\$26.50	未变	日卸货 4,000 吨
3.0-3.6 万吨,美国墨西哥湾到墨西哥 Veracruz	\$22.50	未变	深水码头, 日卸货 6,000 吨
3.0-3.0 万吨,美国墨西哥湾到哥伦比亚	\$35.00	未变	哥伦比亚西海岸\$47.50
5.0 万吨,美国墨西哥湾到哥伦比亚东海岸 来自阿根廷	\$34.00 \$48.00		
4.3-4.5 万吨,美国墨西哥湾到危地马拉	\$41.00	未变	Acajutla/Quetzal - 8,000 吨
2.6-3 万吨,美国墨西哥湾到阿尔及利亚	\$49.00	升 \$0.50	日卸货 8,000 吨
	\$51.50		日卸货 3,000 吨
2.6-3.0 万吨,美国墨西哥湾到摩洛哥	\$47.50	升 \$0.25	日卸货 5,000 吨
5.5-6 万吨,美国墨西哥湾到埃及	\$49.75	升 \$0.25	55,000 -60,000 吨
西北太平洋口岸到埃及	\$49.25		罗马尼亚-俄罗斯-乌克兰 \$17.50-\$18.00-\$18.50 法国\$26.50
6.0-7.0 万吨,美国墨西哥湾到欧洲鹿特丹	\$24.25	升 \$1.00	大型灵便船, +\$1.75-\$2.00/吨
巴西桑托斯港到中国	\$54.00	升 \$0.50	5.4-5.9 万吨超大型灵便船-巴拿马型
巴西桑托斯港到中国	\$53.00		6.0-6.6 万吨超巴拿马型
巴西北部内河上游伊特科提亚拉港	\$55.00		巴西北部河上游 5.5 万吨以上, 每吨 增加\$7.5/吨
5.6-6.0 万吨,阿根廷到中国深水港	\$59.00	升 \$0.50	河上游船舶顶层拿掉+\$3.75/吨

来源: O' Neil Commodity Consulting

*本表所有数字都基于前一晚的收盘价

远洋运费评点:

运输和出口报告 (O' Neil 商品咨询公司): 干散货运费市场在前一周的大幅波动后本周相对比较平静。好望角型市场再次领导行情, 纸面交易者也能保持支撑, 但未能向上前进多少。

中国对原材料的采购和健康食品的贸易继续为进一步上涨提供了潜力, 但这也不是一件容易的事。有些分析师预计夏季末将有一次大的抛售。

FFA 市场上 5 月份巴拿马型的日租金达到 2.25-2.32 万美元。周末的买入使得第三季度的运费上涨至 2.035 万美元, 第四季度的运费至 1.825 万美元。2022 年第一季度的运费为 1.865 万美元, 而 2022

日历年的运费为 1.45 万美元。集装箱运输的粮食运费保持强劲，但物流面临很大挑战。美国周度集装箱运输的粮食数量维持在 8 万吨以下。

波罗的海干散货船指数				
2021 年 4 月 29 日	本周	上周	变化	%
航线				
P2A：墨西哥湾/大西洋-日本	33,400	34,864	-1,464	-4.2
P3A – 太平洋西北口岸-日本	26,428	24,812	1,616	6.5
S1C: 美国墨西哥湾-中国-日本南部	26,766	24,561	2,205	9.0

来源: O' Neil Commodity Consulting

好望角型船舶运费 西澳大利亚到中国南方 (铁矿砂)	
四周前	\$9.40-10.00
三周前	\$8.90-10.35
两周前	\$10.55-11.50
一周前	\$11.10-11.75
本周	\$11.55-13.00

来源: O' Neil Commodity Consulting

美国-亚洲市场的运费差价					
2021 年 4 月 29 日	太平洋西北口岸	墨西哥湾	差价/蒲耳	差价/吨	优势
2 号玉米	1.38	0.75	0.63	\$24.80	西北港口
大豆	1.40	0.78	0.62	\$22.78	西北港口
远洋运费	\$36.00	\$62.00	0.66-0.71	\$26.00	5 月

来源: O' Neil Commodity Consulting

主要供应国和目的地之间干散货谷物运费费率，2021年4月29日

产地	目的地	本周	月变化	月变化, %	年变化	年变化, %	两年走势
巴拿马型和超大灵便船							
美国墨西哥湾	日本	63.00	1.50	2.4%	27.00	75.0%	
美国西北港口		36.50	0.50	1.4%	17.75	94.7%	
阿根廷		58.50	-1.00	-1.7%	31.00	112.7%	
巴西		52.50	-1.00	-1.9%	29.00	123.4%	
美国墨西哥湾	中国	62.00	2.00	3.3%	26.75	75.9%	
美国西北港口		36.00	1.00	2.9%	18.00	100.0%	
阿根廷		59.00	-0.75	-1.3%	31.50	114.5%	
巴西		55.00	0.50	0.9%	28.00	103.7%	
美国墨西哥湾	欧洲	23.00	1.00	4.5%	9.65	72.3%	
阿根廷		24.50	0.00	0.0%	10.00	69.0%	
巴西		28.50	0.00	0.0%	4.00	16.3%	
阿根廷	沙特	50.50	1.00	2.0%	2.00	4.1%	
巴西		50.50	-1.00	-1.9%	3.00	6.3%	
美国墨西哥湾	埃及	49.75	2.25	4.7%	26.25	111.7%	
美国西北港口		50.00	8.00	19.0%	27.40	121.2%	
阿根廷		34.50	0.00	0.0%	16.00	86.5%	
巴西		39.50	2.00	5.3%	13.00	49.1%	
灵便船							
美国墨西哥湾	摩洛哥	47.50	2.75	6.1%	15.00	46.2%	
美国五大湖		54.00	0.00	0.0%	12.40	29.8%	
阿根廷		28.50	-3.50	-10.9%	0.00	0.0%	
巴西		38.50	1.50	4.1%	12.00	45.3%	
美国五大湖	欧洲	53.00	0.00	0.0%	12.40	30.5%	
巴西		29.50	-1.70	-5.4%	2.80	10.5%	
阿根廷	阿尔及利亚	31.50	0.00	0.0%	0.00	0.0%	
巴西	利亚	32.50	0.00	0.0%	2.00	6.6%	
美国墨西哥湾	哥伦比亚	35.00	1.00	2.9%	17.50	100.0%	
美国西北港口		44.00	0.00	0.0%	17.25	64.5%	
阿根廷		48.00	0.00	0.0%	16.00	50.0%	
航运指数							
波罗的海指数		2808	646	29.9%	2147	324.8%	

来源: WPI 和 O' Neil 商业咨询公司

波罗的海指数

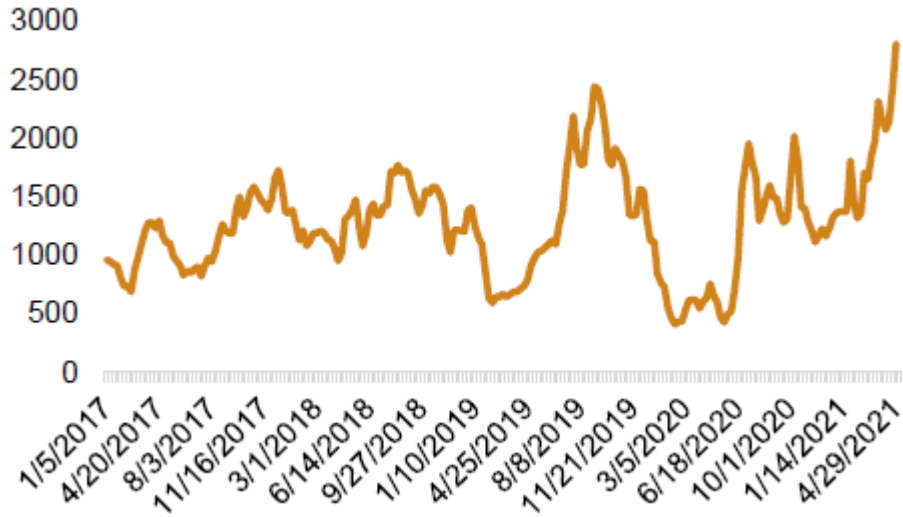

来源: WPI和O' Neil Commodity Consulting

我们感谢您的拜读。如果您需要协会提供进一步的帮助, 请随时和我们联系。如果您的地址, 电话, 传真, 联系人等有变动, 请通知我们。我们将不胜感激并将继续为您提供上述信息。

顺致问候

美国谷物协会北京办事处