



# U.S. GRAINS COUNCIL

Room 1010C China World Tower 1, No. 1 Jianguomenwai Avenue, Beijing 100004, P.R.C.  
Tel: 86-10-65051314, Fax: 86-10-65050236 E-mail: [grainsbj@grains.org.cn](mailto:grainsbj@grains.org.cn)

## 美国饲料谷物市场信息

2021年7月05日

### 芝加哥交易市场新闻:

一周回顾: 12 月份玉米合约					
美元/蒲式耳	周五 6月25日	周一 6月28日	周二 6月29日	周三 6月30日	周四 7月1日
涨跌	-16.75	28.00	1.25	40.00	0.50
收盘价	519.25	547.25	548.50	588.50	589.00
市场的影响因素	12月份玉米合约再次测试趋势线支撑位, 美国高等法院对生物燃料豁免做出裁决, 获利盘的兑现对市场形成压力。美国天气预报显示从德克萨斯州到玉米种植带都有降雨, 但北方平原的干旱还在持续。	玉米价格再次测试趋势性支撑位, 但由于北方作物种植区的干旱玉米价格大涨。美国农业部称上周的出口检验数量为3970万蒲式耳。交易者希望周三发布的谷物库存报告和种植面积报告利空。	报告发布前的仓位调整在横盘交易中有所上涨。报告发布前市场对玉米的种植面积估计为9350万英亩。美国6月1日的玉米库存据市场分析师估计为41.44亿蒲式耳。	玉米价格出现涨停, 美国农业部报告的玉米种植面积为9270万英亩, 令人惊讶, 玉米库存水平为41.12亿蒲式耳。两个数据都低于报告发布前的市场预期, 显示新作玉米的供应将比较紧张。上周燃料乙醇的产量和库存双双上涨。	盘中玉米价格曾超过6美元/蒲式耳, 但收盘价由于获利盘的兑现而低于这个水平。即使种植面积小于市场预期, 趋势性单产水平令2021年的玉米产量高于去年。出口数据中性, 出口量为4480万蒲式耳。

**展望：**本周 12 月份玉米合约价格上涨了 69.75 美分/蒲式耳（13.41%），美国农业部发布的利多的作物种植面积报告和谷物库存报告令市场惊讶。12 月份玉米合约价格在报告发布的周三出现涨停，周四早盘曾越过 6.00 美元/蒲式耳。美国农业部的报告是向市场发出的一个警告，供应没有之前所想的那么充裕，夏季作物的生长情况将变得愈发重要。

2020/21 年度美国玉米强劲的出口步伐在美国农业部 6 月份的谷物库存报告中得到很好地体现。2021 年 6 月 1 日玉米库存较前一年减少了 18%，为 1044.5 万吨（41.12 亿蒲式耳），是报告发布前市场预测的低端。农场的玉米库存较前一周减少了 39%，反映了本市场年度初期农场强劲的销售步伐。农场的玉米库存比例下降至至少六年来的新低 42%，较 2020 年 6 月份大幅减少了 57%。高粱库存也低于去年的水平，减少了 44%至 103.6 万吨（4080 万蒲式耳）。农场的高粱库存仅为去年库存水平的四分之一。

本周市场最大的惊讶来自美国农业部 2021 年的作物种植面积预测。该部预测 2021 年玉米的播种面积为 3751.4 万公顷（9270 万英亩），较报告发布前的平均预测水平低 44.1 万公顷（109 万英亩）。由于报告发布前市场预测范围不同寻场的大，至少一家公司预测种植面积为 3914 万公顷（9680 万英亩），这个数据就显得格外地令人惊讶。美国农业部的种植面积预测小于市场预测，为保证 2021/22 年度的供应充裕，夏季的天气就更为重要。

值得注意的是，6 月份的种植面积报告显示明尼苏达州、南达科他州、北达科他州的玉米种植面积较 3 月份的作物播种意向报告增大最多。这三个州，特别是南北达科他州，目前正在与至少 2013 年以来最为严重的旱情作斗争。这意味着两份报告之间所增加的 1200 万英亩目前正面临严重的产量损失。

另外美国农业部种植面积报告中另外一个值得注意的数据是燕麦播种面积减少了 21%（预测为 95.2 万公顷，或 235.2 万英亩）和大麦播种面积减少了 1%（105.3 万公顷，或 260.3 万英亩）。高粱播种面积较 2020 年增加了 10%，为 262.6 万公顷（649 万英亩）。

从技术角度，12 月份玉米期货价格从本周初的趋势性支撑位 5.14-5.17 美元/蒲式耳反弹走高，在周三报告发布后进入其交易区间的上端。周四的价格曾经越过 6.00 美元/蒲式耳，突破了那里的技术阻力位，然后由于获利盘的兑现而使收盘价低于那个水平。周四的高点（6.11 美元/蒲式耳）是目前的阻力位（趋势性阻力位在其上方的 6.21 美元/蒲式耳），而支撑位为 5.75 美元/蒲式耳。基金在报告发布前在兑现仓位，还有待于观察他们是否会再次作为多头进入市场。除非美国的天气预报对玉米种植带不利，12 月份玉米合约可能维持上下波动的横向交易区间，然后等待观察玉米授粉期的天气情况和早期的产量指标。

## 利率水平和宏观经济市场，2021年7月01日

	目前	周变化	周变化, %	月变化	月变化, %	一年走势
利率水平:						
美国基本利率	3.3	0.0	0.0%	0.0	0.0%	
LIBOR(6个月)	0.2	0.0	0.1%	0.0	-4.7%	
LIBOR (一年)	0.2	0.0	1.1%	0.0	0.6%	
标普 500	4,316.5	50.0	1.2%	123.6	2.9%	
道琼斯工业指数	34,604.3	407.5	1.2%	27.3	0.1%	
美元指数	92.6	0.8	0.8%	2.1	2.3%	
WTI 原油	74.7	1.4	2.0%	5.9	8.6%	
布伦特原油	75.4	0.5	0.7%	4.1	5.7%	

来源: DTN ProphetX, WPI

### 芝加哥 12 月份玉米期货:

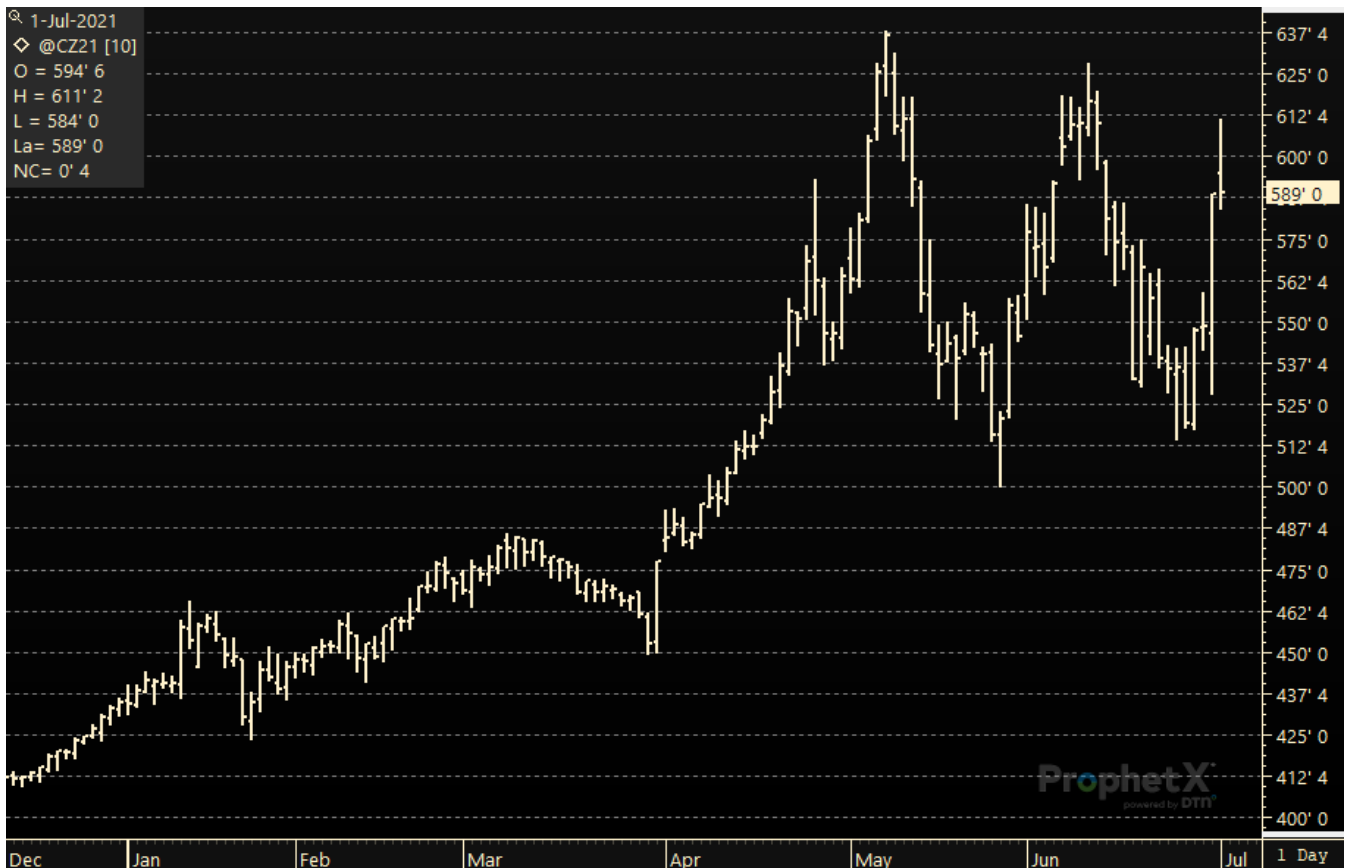

来源: Prophet X

当前的市场价格:

期货价格表现, 2021年7月1日			
商品	7月1日	6月25日	净变化
<b>玉米</b>			
7月21日	719.75	636.50	83.25
9月21日	601.75	530.25	71.50
12月21日	589.00	519.25	69.75
3月22日	595.00	526.50	68.50
<b>大豆</b>			
7月21日	1446.75	1329.75	117.00
8月21日	1429.75	1302.75	127.00
9月21日	1406.00	1274.25	131.75
11月21日	1395.50	1269.75	125.75
<b>豆粕</b>			
7月21日	381.80	347.20	34.60
8月21日	383.40	348.90	34.50
9月21日	385.20	350.20	35.00
10月21日	385.20	350.80	34.40
<b>豆油</b>			
7月21日	65.04	59.71	5.33
8月21日	62.65	58.20	4.45
9月21日	62.06	57.89	4.17
10月21日	61.69	57.52	4.17
<b>软红冬小麦</b>			
7月21日	658.50	637.00	21.50
9月21日	665.50	640.75	24.75
12月21日	673.75	648.00	25.75
3月22日	681.00	654.50	26.50
<b>硬红冬小麦</b>			
7月21日	631.50	600.25	31.25
9月21日	638.25	609.00	29.25
12月21日	648.00	618.75	29.25

3月22日	656.25	628.50	27.75
<b>MGEX (硬红春小麦)</b>			
7月21日	860.00	822.50	37.50
9月21日	836.75	808.00	28.75
12月21日	829.50	799.25	30.25
3月22日	823.75	792.00	31.75

\*价格单位: 美分/蒲式耳 (5000 蒲式耳)

## 美国天气和播种进展

美国作物长势评级: 2021年6月27日					
作物种类	非常差	差	一般	良好	非常好
玉米	2%	6%	28%	51%	13%
高粱	1%	3%	26%	57%	13%
大麦	7%	18%	44%	23%	8%

来源: USDA, World Perspectives, Inc.

**美国干旱监测天气预报:** 国家气象局 (NWS) 天气预报中心预报未来 5 天 (7 月 1-4 日) 延长的热浪天气预计将继续将越过西北内陆地区、落基山的北部并进入高原地区的北部。在东部, 一个冷锋预计将给东北地区、大西洋中部沿海和东南地区的热天带来一些缓解。随着冷锋经过, 这些地区预计有中到大雨, 出现恶劣天气的概率也会加大。

进入下一周, 天气预报中心未来 6-10 天的天气预报显示西部、北部和中部平原、中西部和东北地区气温预计高于正常水平。南方地区、东南地区和阿拉斯加州气温预计低于正常水平。西部大部和北方平原, 降雨量继续将低于正常水平, 而美国本土 48 州其余地区的大部和阿拉斯加州降雨量将高于正常水平。

## 美国谷物出口统计

出口销售和出口: 2021年6月24日

商品	总销量 (吨)	出口 (吨)	年度已出口 (千吨)	年度预定销量 (千吨)	年度预定销量变化 (%)
小麦	233,200	136,000	1,161.7	6,400.1	-11%
玉米	194,600	1,136,700	57,399.6	69,547.1	64%
高粱	4,000	100	6,337.0	7,230.1	74%
大麦	0	0	1.1	24.8	-40%

来源: USDA, World Perspectives, Inc.

**玉米:** 本周 2020/2021 年度的净销量为 1.5 万吨, 较前一周减少了 93%, 较前四周的平均水平减少了 94%。报告增加的地区主要为日本 (9.97 万吨, 包括转自未知目的地的 15.92 万吨和减少的 4500 吨)、墨西哥 (9.47 万吨, 包括减少的 1.21 万吨)、洪都拉斯 (2.92 万吨, 包括减少的 6000 吨)、尼加拉瓜 (2.25 万吨) 和委内瑞拉 (8400 吨, 包括转自未知目的地的 8000 吨), 但增加量主要被未知目的地 (16.72 万吨) 和中国 (7.5 万吨) 的减少所抵销。本周 2021/22 年度的净销量为 6.76 万吨, 销往未知目的地 (5.0 万吨)、洪都拉斯 (1.2 万吨)、墨西哥 (4500 吨)、加拿大 (600 吨) 和台湾 (500 吨)。

本周的出口量为 113.67 万吨, 较前一周减少了 33%, 较前四周的平均水平减少了 36%。主要的出口目的地为中国 (33.5 万吨)、日本 (33.47 万吨), 包括迟报的 6.07 万吨)、墨西哥 (25.25 万吨)、韩国 (6.13 万吨) 和洪都拉斯 (4.96 万吨)。

可选产地的销售: 2020/21 年度, 新增可选产地的销售为 6.5 万吨, 销往韩国。当前未执行的可选产地的销售为 3.05 万吨, 销往未知目的地。2021/22 年度, 当前可选产地的销售总计为 12.5 万吨, 销往韩国 (6.5 万吨) 和未知目的地 (6.0 万吨)。

迟报: 2020/21 年度总计 8.09 万吨的玉米出口被晚报, 出口目的地为日本 (6.07 万吨) 和危地马拉 (2.02 万吨)。

**大麦:** 本周没有出口销售和出口运输的报告。

**高粱:** 本周 2020/21 年度的净销量为 4000 吨, 销往中国。出口量为 100 吨, 为本年度周度最低, 较前一周没有变化, 但较前四周的平均水平明显降低。出口目的地为韩国。

美国出口检验: 2021 年 6 月 24 日					
商品 (吨)	出口检验		当前 销售年度	前一个销售 年度	销售年度变化 (%)
	本周	上周			
大麦	392	73	1,175	367	320%

玉米	1,008,351	1,775,716	56,818,636	33,344,639	170%
高粱	37,212	18,378	6,473,544	4,011,739	161%
大豆	103,965	205,155	57,187,012	36,821,627	155%
小麦	285,654	551,490	1,531,574	2,000,953	77%

来源：美国农业部市场服务处，小麦和大麦的销售年度为6月1日至5月31日；玉米、高粱和大豆的销售年度为9月1日至8月31日。周度报告由于出口商的修正和前一周出现的撤单而有所变化。

美国农业部谷物出口检验报告：2021年6月24日						
前一周	黄玉米	占总量的%	白玉米	占总量的%	高粱	占总量的%
五大湖	7,318	1%	0	0%	0	0%
大西洋口岸	0	0%	0	0%	0	0%
墨西哥湾	386,998	39%	0	0%	36,900	99%
太平洋西北港口	434,959	43%	0	0%	0	0%
内陆铁路出口	170,968	17%	8,108	100%	312	1%
总计 (吨)	1,000,243	100%	8,108	100%	37,212	100%
白玉米按国别运输 (吨)			8,084	墨西哥		
			24	爱尔兰		
白玉米总计 (吨)			8,108			
高粱按国别运输 (吨)					36,900	苏丹
					312	墨西哥
高粱总计 (吨)					37,212	

离岸价：

黄玉米 (美元/吨, 离岸价)		
黄玉米	墨西哥湾	西北太平洋口岸

水分最多 15%	基差 (2号黄玉米)	离岸价 (2号黄玉米)	基差 (2号黄玉米)	离岸价 (2号黄玉米)
7月	0.78+N	\$313.86	1.44+N	\$340.04
8月	1.40+U	\$291.81	2.02+U	\$316.42
9月	1.18+U	\$283.15	2.02+U	\$316.42

#2 白玉米 (美元/吨, 离岸价)			
水分最多 15%	7月	8月	9月
墨西哥湾	N/A	N/A	N/A

高粱 (美元/吨, 离岸价)				
2号黄高粱 水分最多 14%	新奥尔良		德克萨斯	
	基差	离岸价	基差	离岸价
7月	N/A	N/A	2.20+N	\$369.96
8月	N/A	N/A	3.30+U	\$366.81
9月	N/A	N/A	2.80+U	\$347.13

蛋白饲料颗粒(CGFP) (美元/吨, 离岸价)			
	7月	8月	9月
新奥尔良	\$230	\$230	\$230
数量 5,000 吨			

玉米蛋白粉(CGM) (美元/吨, 离岸价)			
散装, 60%蛋白	7月	8月	9月
新奥尔良	\$680	\$680	\$680
最少 5000-10,000 吨			

\* 价格仅仅是基于市场报价。相信报价也反映了当前的市场状况，但可能与实际报价有所差异。运输条款、付款方式和质量可能在供应商间有所不同，从而影响实际的成交价格

DDGS 价格表: 2021 年 7 月 1 日 (美元/吨)			
(数量, 供货量, 付款和运输方式各不相同)			
运输终点 质量: 蛋白+脂肪最低 35%	7 月	8 月	9 月
美国新奥尔良驳船到岸价	238	245	245
美国墨西哥湾离岸价	250	256	257
铁路到达美国西北太平洋港口	256	260	264
铁路到达美国加州港口	264	268	273
美国德克萨斯州拉雷多市大桥中央	260	263	266
加拿大阿尔伯塔省莱斯布里奇市的离岸价	262	264	266
40 尺集装箱南韩的到岸价 (釜山港)	298	298	298
40 尺 集装箱台湾到岸价 (高雄港)	310	310	310
40 尺集装箱菲律宾到岸价 (马尼拉)	313	313	313
40 尺集装箱印尼到岸价 (雅加达)	300	300	300
40 尺集装箱马来西亚到岸价 (巴生港)	312	312	312
40 尺集装箱越南到岸价 (胡志明市)	314	314	314
40 尺集装箱日本到岸价 (横滨港)	313	313	313
40 尺集装箱泰国到岸价 (LCMB)	321	321	321
40 尺集装箱中国到岸价 (上海港)	308	308	308
40 尺集装箱孟加拉国到岸价 (吉大港)	313	313	313
40 尺集装箱缅甸到岸价 (仰光港)	300	300	300
美国堪萨斯城铁路货场	220	220	222
美国伊利诺伊斯埃伍德货场	225	226	229

信息来源: WPI

\*所有价格仅为市场报价, 运输条款、付款方式和质量可能在供应商间有所不同, 从而影响实际销售价格

### 可溶物的玉米干酒糟 (DDGS) :

**DDGS 评点:** 尽管本周玉米和大豆期货价格大涨, 但终端用户坚持即买即用的采购策略令美国 DDGS 价格走弱。燃料乙醇产量继续增加, 秋季盈利空间预期改善令买家有信心认为近期的供应不会短缺。

DDGS 与玉米现货的价格比为 71%，较前一周下降，也低于过去三年的平均水平 113%。DDGS 与堪萨斯城的豆粕价格比较前一周降低，但高于过去三年的平均水平 46%。

出口市场 DDGS 的价格本周大幅上涨，驳船运输到新奥尔良港的现货到岸价和现货离岸价上涨了 20 美元/吨。本周美国铁路运输的 DDGS 价格保持稳定或上涨了 2 美元/吨。尽管离岸价大幅上涨，40 尺集装箱到东南亚的价格本周大多出现下跌，下跌了 11 美元/吨至 309 美元/吨。出口商报告亚洲买家的兴趣比较稳定，但成交的数量很少。

**DDGS 价格：墨西哥湾离岸价和 40 尺集装箱到东南亚的价格 (美元/吨)**

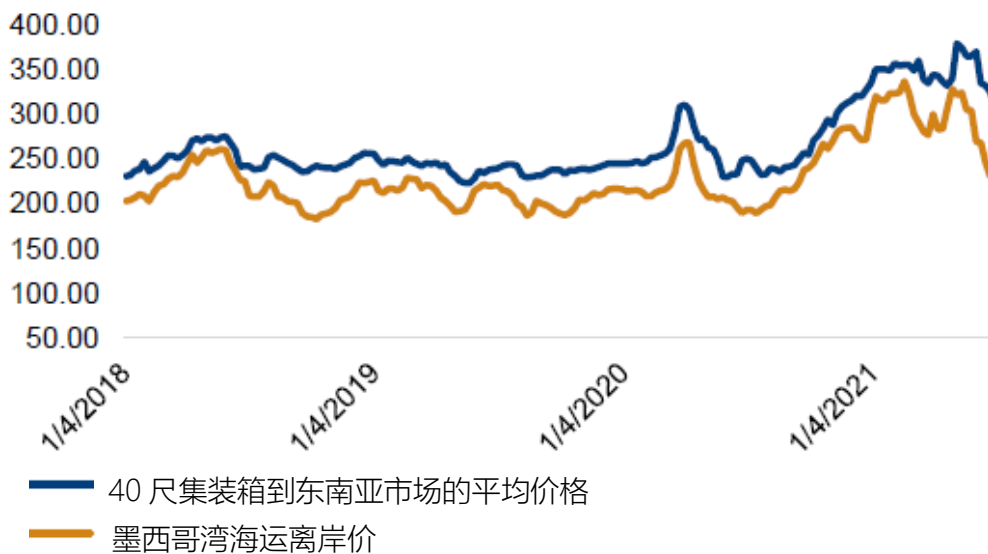

Source: World Perspectives, Inc.

## 各地新闻:

**阿根廷:** 布宜诺斯艾利斯粮食交易所报告玉米收获完成了 45.6%，良优比为 39%。玉米出售量增加，该国 2021/22 年度出口了 350 万吨的大麦。

**巴西:** AgroConsult 将二茬玉米的产量下调了 100 万吨至 6520 万吨，预测出口量为 2420 万吨。而美国农业部预测玉米总产量为 9850 万吨，FAS 的农业专员称玉米产量将为 9400 万吨，也是 2017/18 年度以来的最低产量。过去一周的冻害可能对晚播的玉米造成伤害，使得玉米价格飙升。马托格罗索农业经济研究院 (IMEA) 称玉米延迟收获的面积在扩大，但玉米价格比较疲软，这可能改善其竞争力。同时，巴西东北地区播种的所谓三茬玉米 (4-9 月份) 面积较去年增加了 6.5%，产量可能达到 170 万吨。

**加拿大:** 农民今年播种的玉米面积较预期少。加拿大统计局报告玉米播种面积为 347 万英亩，而 4 月份报告的播种意向为 362 万英亩。较去年减少了 2.3%。

**中国：**政府将拍卖从美国和乌克兰进口的 15.5 万吨玉米。6 月份单月玉米进口量达到创纪录的 375 万吨。本年度只剩下三个月，中国已经进口了 2465 万吨的玉米，年对年增加了 1900 万吨。

**巴拉圭：**冻害可能使得 430 万吨玉米产量中的 30%受到损害。

**南非：**粮食预测委员会称玉米产量将达到 1620 万吨，年对年增加 6%。

**台湾：**MFIG 从南非采购了 5.5 万吨玉米，9/10 月交货。

**突尼斯：**政府采购机构 ODC 采购了大麦，价格为 271 美元/吨，7/8 月交货。

**土耳其：**政府粮食采购机构 TMO 采购了 32 万吨饲料大麦，平均价格为 270.69 美元/吨。

**乌克兰：**APK-Inform 称新作玉米的离岸价格下跌了 12 美元/吨至 272-280 美元/吨，目前低于饲料小麦的价格。大麦的黑海离岸价上涨了 3 美元/吨至 236-242 美元/吨。良好的天气能够使玉米产量达到 3710 万吨，大麦产量达到 830 万吨。

**远洋运输市场：**

散装海运费 — 重谷物、高粱和大豆*			
航线和货船	本周 美元/吨	与前一周 相比	备注
5.5 万吨,美国墨西哥湾到日本	\$82.00	升 \$7.00	大型灵便船\$83.00MT
5.5 万吨,美国西北太平洋口岸到日本	\$46.00	升 \$3.00	大型灵便船\$43.50/MT
6.6 万吨,美国墨西哥湾到中国	\$81.00	升 \$7.00	中国北方
美国西北太平洋口岸到中国	\$45.00	升 \$3.00	
2.5 万吨,美国墨西哥湾到墨西哥 Veracruz	\$32.50	升 \$3.00	日卸货 4,000 吨
3.0-3.6 万吨,美国墨西哥湾到墨西哥 Veracruz	\$30.00	升 \$3.00	深水码头, 日卸货 6,000 吨
3.0-3.0 万吨,美国墨西哥湾到哥伦比亚	\$45.00	升 \$5.00	哥伦比亚西海岸\$57.00
5.0 万吨,美国墨西哥湾到哥伦比亚东海岸 来自阿根廷	\$44.00 \$59.50		
4.3-4.5 万吨,美国墨西哥湾到危地马拉	\$49.00	升 \$5.00	Acajutla/Quetzal - 8,000 吨
2.6-3 万吨,美国墨西哥湾到阿尔及利亚	\$65.00	升 \$7.00	日卸货 8,000 吨
	\$67.50		日卸货 3,000 吨
2.6-3.0 万吨,美国墨西哥湾到摩洛哥	\$63.50	升 \$7.00	日卸货 5,000 吨
5.5-6 万吨,美国墨西哥湾到埃及	\$65.50	升 \$7.00	55,000 -60,000 吨
西北太平洋口岸到埃及	\$65.00		罗马尼亚-俄罗斯-乌克兰

			\$29.50-\$30.00-\$30.00 法国\$39.00
6.0-7.0 万吨,美国墨西哥湾到欧洲鹿特丹	\$22.50	升 \$0.50	大型灵便船, +\$1.75-\$2.00/吨
巴西桑托斯港到中国	\$69.00	升 \$5.50	5.4-5.9 万吨超大型灵便船-巴拿马型
巴西桑托斯港到中国	\$68.00		6.0-6.6 万吨超巴拿马型
巴西北部内河上游伊特科提亚拉港	\$69.00		巴西北部河上游 5.5 万吨以上, 每吨 增加\$7.5/吨
5.6-6.0 万吨,阿根廷到中国深水港	\$74.00	升 \$5.50	河上游船舶顶层拿掉+\$3.75/吨

来源: O' Neil Commodity Consulting

\*本表所有数字都基于前一晚的收盘价

### 远洋运费评点:

**运输和出口报告 (O' Neil 商品咨询公司)**: 这真是一个疯狂的市场。如果有人说他们能够理解这个市场, 我会觉得他们不太诚实。纸面交易市场能够推动所有价格上涨, 他们也做到了。基本面相对于市场情绪变得不太重要, 本周纸面交易市场和实际运费市场都经历一次大涨。但市场目前似乎已经到顶。阿根廷的内河水位在下降, 严重限制河上游的货物装卸。

和干散货市场一样, 集装箱市场也持续高光。集装箱供应紧张和物流困顿, 使得有人寻找 30-60 天能够承载 3000-6000 标箱的小型集装箱货轮租赁, 只要能立即使用, 付什么代价都可以。美洲航运杂志称一艘 15 年新 5060 个 20 尺货柜 (标箱) 的承载量, 短期的日租金达到 1.35 万美元。有些短期的承租商是为通往欧洲和美国的航线服务。

波罗的海干散货船指数				
2021 年 7 月 1 日	本周	上周	变化	%
航线				
P2A: 墨西哥湾/大西洋-日本	55,300	43,773	11,527	26.3
P3A - 太平洋西北口岸-日本	32,675	30,095	2,580	8.6
S1C: 美国墨西哥湾-中国-日本南部	40,856	42,356	-1,500	-3.5

来源: O' Neil Commodity Consulting

好望角型船舶运费	
西澳大利亚到中国南方 (铁矿砂)	
四周前	\$10.40-11.00

三周前	\$9.60-10.50
两周前	\$11.50-12.60
一周前	\$10.25-11.30
本周	\$11.35-11.70

来源: O' Neil Commodity Consulting

美国-亚洲市场的运费差价					
2021年7月1日	太平洋西北口岸	墨西哥湾	差价/蒲耳	差价/吨	优势
2号玉米	2.55	1.85	0.70	\$27.56	西北港口
大豆	2.10	1.30	0.80	\$29.39	西北港口
远洋运费	\$45.00	\$81.00	0.91-0.98	\$36.00	7月

来源: O' Neil Commodity Consulting

### 不同产地到日本散货粮食的运费

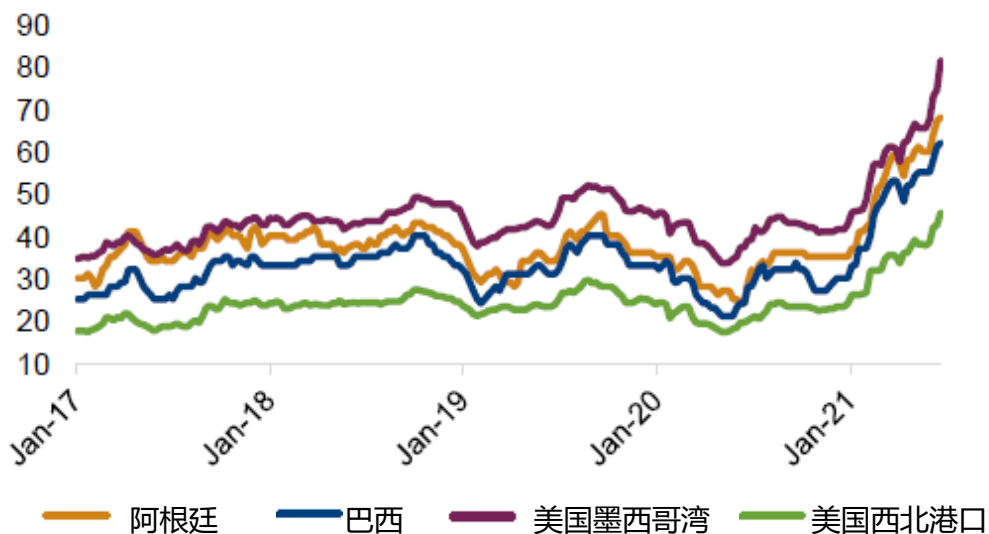

来源: WPI和O' Neil Commodity Consulting

主要供应国和目的地之间干散货谷物运费费率，2021年7月1日

产地	目的地	本周	月变化	月变化, %	年变化	年变化, %	两年走势
<b>巴拿马型和超大灵便船</b>							
美国墨西哥湾	日本	82.00	16.00	24.2%	42.50	107.6%	
美国西北港口		46.00	7.75	20.3%	25.50	124.4%	
阿根廷		68.50	8.00	13.2%	39.00	132.2%	
巴西		62.50	7.00	12.6%	34.00	119.3%	
美国墨西哥湾	中国	81.00	16.50	25.6%	42.25	109.0%	
美国西北港口		45.00	7.50	20.0%	25.00	125.0%	
阿根廷		74.00	12.25	19.8%	41.00	124.2%	
巴西		69.00	12.50	22.1%	37.00	115.6%	
美国墨西哥湾	欧洲	23.00	-1.00	-4.2%	4.50	24.3%	
阿根廷		26.50	1.00	3.9%	15.00	130.4%	
巴西		32.50	1.00	3.2%	11.00	51.2%	
阿根廷	沙特	58.50	5.00	9.3%	17.00	41.0%	
巴西		55.50	1.00	1.8%	4.00	7.8%	
美国墨西哥湾	埃及	65.50	14.50	28.4%	40.00	156.9%	
美国西北港口		57.80	4.50	8.4%	32.80	131.2%	
阿根廷		37.50	2.00	5.6%	22.00	141.9%	
巴西		46.50	4.00	9.4%	21.00	82.4%	
<b>灵便船</b>							
美国墨西哥湾	摩洛哥	63.50	14.00	28.3%	27.00	74.0%	
美国五大湖		45.00	-11.00	-19.6%	2.05	4.8%	
阿根廷		28.50	0.00	0.0%	-1.00	-3.4%	
巴西		35.50	1.00	2.9%	4.00	12.7%	
美国五大湖	欧洲	36.00	-19.00	-34.5%	-6.00	-14.3%	
巴西		28.40	-4.50	-13.7%	5.85	25.9%	
阿根廷	阿尔及利亚	31.50	0.00	0.0%	3.00	10.5%	
巴西	利亚	32.50	0.00	0.0%	-1.00	-3.0%	
美国墨西哥湾	哥伦比亚	45.00	9.00	25.0%	25.75	133.8%	
美国西北港口		40.00	0.00	0.0%	11.00	37.9%	
阿根廷		59.50	10.00	20.2%	26.00	77.6%	
<b>航运指数</b>							
波罗的海指数		3324	728	28.0%	1575	90.1%	

---

来源: WPI 和 O' Neil 商业咨询公司

我们感谢您的拜读。如果您需要协会提供进一步的帮助, 请随时和我们联系。如果您的地址, 电话, 传真, 联系人等有变动, 请通知我们。我们将不胜感激并将继续为您提供上述信息。

顺致问候

美国谷物协会北京办事处